

Overeenkomst voor een Versnelde Procedure inzake afhandeling Schademeldingen naar aanleiding van de beving bij Geelbroek op 14 maart 2026

Partijen

1. De Staat der Nederlanden, gevestigd aan de Bezuidenhoutseweg 73, 2594 AC Den Haag, vertegenwoordigd door de Staatssecretaris van Klimaat en Groene Groei, namens deze vice-voorzitter van de Commissie Mijnbouwschade S.E. Vlaanderen-Schüttenhelm (hierna: de Staat);

en

2. De Nederlandse Aardolie Maatschappij B.V., gevestigd te 's-Gravenhage en kantoorhoudende aan de Schepersmaat 2, 9405 TA Assen, vertegenwoordigd door 5.1.2. e en 5.1.2. e (hierna: de NAM),

Gezamenlijk te noemen Partijen en individueel Partij,

Overwegende dat:

- Op 14 maart 2026 bij Geelbroek twee geïnduceerde aardbevingen hebben plaatsgevonden met een magnitude van 3,0 respectievelijk 1,3 op de Schaal van Richter;
- Deze bevingen te relateren zijn aan de voormalige gaswinning in het gasveld Eleveld in Drenthe;
- De geïnduceerde aardbeving met een magnitude van 3,0 op de Schaal van Richter (hierna: de Beving) de zwaarste aardbeving is die in de afgelopen 25 jaar in Drenthe heeft plaatsgevonden;
- Een beving van deze omvang schade kan hebben veroorzaakt aan woningen;
- Woningen tegelijkertijd ook schade kunnen hebben door andere oorzaken, zoals ouderdom, wijzigingen in het grondwaterpeil, droogte, vorst, wind of langsrijdend verkeer;
- De exploitant van een mijnbouwwerk op grond van artikel 6:177, eerste lid, aanhef en onderdeel b, van het Burgerlijk Wetboek aansprakelijk is voor de schade die ontstaat door beweging van de bodem als gevolg van de aanleg of de exploitatie van dat werk;
- Mijnbouwondernemingen die mijnbouwwerken aanleggen en exploiteren ten behoeve van olie- en gaswinning uit en olie- en gasopslag in kleine velden zich in de Overeenkomst landelijke behandeling mijnbouwschade kleine velden hebben gecommitteerd aan buitengerechtelijke behandeling van meldingen van schade als gevolg van bodembeweging door aanleg en exploitatie van hun mijnbouwwerken door de Commissie Mijnbouwschade;
- De wijze waarop de Commissie Mijnbouwschade schademeldingen behandelt en hierover aan de Schademelder en de betrokken mijnbouwonderneming adviseert is vastgelegd in het Protocol;
- Artikel 7 van het Protocol bepaalt dat indien na een geïnduceerde beving in een gebied in korte tijd een groter aantal schademeldingen wordt ontvangen de Commissie Mijnbouwschade, in overleg met de vertegenwoordigers van de betrokken regionale overheden, in het belang van een voortvarende schadebehandeling met de betrokken mijnbouwonderneming overeen kan komen dat de Commissie Mijnbouwschade voor bepaalde categorieën schademeldingen binnen een door de Commissie Mijnbouwschade vastgesteld toepassingsgebied een causaal verband aanneemt en zonder een deskundigenonderzoek ter plaatse een conceptadvies als bedoeld in artikel 8, eerste lid, van het Protocol vaststelt;
- Partijen constateren dat bij het afhandelen van deze Schademeldingen met behulp van de Reguliere Procedure van de Commissie Mijnbouwschade de kans groot is dat de afhandeling van Schademeldingen jaren kan duren vanwege het grote aantal Schademeldingen en de daaraan verbonden kosten mogelijk niet in verhouding staan tot de daadwerkelijk te vergoeden schade;
- De Beving op 17 juni 2026 tot ongeveer 1500 Schademeldingen in de Ringen 1 en 2 heeft geleid;

- Partijen er gezamenlijk voor willen zorgen dat de Schademeldingen zo snel mogelijk worden afgehandeld. Daarbij moeten de schadevergoedingen in verhouding staan tot de opgetreden seismiciteit en de te verwachten geleden schade, en de aanpak moet begrijpelijk en uitvoerbaar zijn. Daarbij is het ook belangrijk dat de aanpak rechtvaardig is en het feit weerspiegelt dat de trillingsnelheid van de beving afneemt naarmate de afstand van het epicentrum groter wordt. Dit betekent dat de kans op Schade steeds kleiner wordt naarmate men verder van het epicentrum komt;
- Partijen om deze reden, voor deze unieke situatie, met inachtneming van artikel 7 van het Protocol, een versnelde procedure voor de afhandeling van Schademeldingen overeen zijn gekomen voor een gebied tot ruim 3 km van het epicentrum van de Beving, waar trillingsnelheden groter dan 5 mm/s P80 zijn opgetreden;
- De uitgangspunten van de overeengekomen Versnelde Procedure zijn dat:
 - i. voor het toepassingsgebied van de versnelde procedure wordt uitgegaan van twee vaste contouren met minimum trillingsnelheden rond het epicentrum van resp. 10 mm/s P80 (Ring 1) en 5 mm/s P80 (Ring 2) op basis van de door het KNMI gepubliceerde contouren¹;
 - ii. voor beide ringen Plafondbedragen worden gehanteerd van respectievelijk EUR 10.000 (Ring 1) en EUR 7.000 (Ring 2) (hierna: Plafondbedrag(en));
 - iii. als uit de opname van de schade blijkt dat het totaalbedrag van de berekende Schade hoger is dan het Plafondbedrag, de Schademelder voor verdere behandeling van de Schademelding door de Commissie Mijnbouwschade een keuze moet maken tussen behandeling van zijn Schademelding met toepassing van de Versnelde Procedure of de Reguliere Procedure;
 - iv. de versnelde procedure alleen van toepassing is op Schademeldingen die zijn gedaan vóór het moment waarop deze Versnelde Procedure door de Commissie Mijnbouwschade bekend is gemaakt;
 - v. Schademeldingen die na de onder (iv) bedoelde datum overeenkomstig artikel 2, vierde lid, onderdeel a, van het Instellingsbesluit van de Commissie Mijnbouwschade tot 12 maanden na het tijdstip van de Beving, zoals vastgesteld door het KNMI, worden ingediend, door de Commissie Mijnbouwschade behandeld worden met toepassing van de Reguliere Procedure;
 - vi. de betrokkenheid van de NAM, in lijn met de afspraken in artikel 3, zesde en zevende lid, van de Overeenkomst landelijke behandeling mijnbouwschade kleine velden, bestaat uit de uitvoering van het advies van de Commissie Mijnbouwschade en het zo snel mogelijk aan de Schademelder betalen van het door de Commissie Mijnbouwschade geadviseerde bedrag;
 - vii. de Commissie Mijnbouwschade bij het uitvoeren van de Versnelde Procedure, tenzij anders overeengekomen in deze overeenkomst, de beginselen voor schadeafhandeling die zijn neergelegd in het Instellingsbesluit en het Protocol toepast.
- De NAM van mening is dat buiten Ring 1 en Ring 2 slechts in uitzonderlijke gevallen en dan in (zeer) beperkte mate sprake kan zijn van schade die veroorzaakt of verergerd is door de Beving;
- Partijen in de Betaalovereenkomst inzake Schademeldingen naar aanleiding van de beving bij Geelbroek op 14 maart 2026 voor Ringen 3 en 4 afspraken maken over de afhandeling van Schademeldingen buiten de Ringen 1 en 2;
- Hetgeen Partijen met onderhavige overeenkomst overeenkomen op geen enkele wijze kan worden gezien als een gehele of gedeeltelijke erkenning of aanvaarding van aansprakelijkheid, in welke zin dan ook voor Schademeldingen in Ringen 1 en 2;
- De reikwijdte van de afspraken in deze overeenkomst beperkt is tot de afhandeling van Schademeldingen als gevolg van de Beving en hieraan geen rechten kunnen worden ontleend voor de beoordeling en afhandeling van schademeldingen als gevolg van andere incidenten van bodembeweging door de aanleg en exploitatie van mijnbouwwerken;
- De Commissie Mijnbouwschade een commissie als bedoeld in artikel 1 van de Wet vergoedingen adviescolleges en commissies is die niet beschikt over eigen rechtspersoonlijkheid en overeenkomsten dientengevolge dienen te worden gesloten door

¹ KNMI, Analyse van de ML 3,0 en 1,3 aardbevingen bij Geelbroek op 14 maart 2026, beschikbaar via: [KNMI - Analyse van de ML 3,0 en 1,3 aardbevingen bij Geelbroek op 14 maart 2026](#).

de Staat. Echter, gezien de rol en de taak van de Commissie Mijnbouwschade bij de afhandeling van Schademeldingen, is de vice-voorzitter van de Commissie Mijnbouwschade gevolmachtigd door de Staatssecretaris van Klimaat en Groene Groei om deze overeenkomst te ondertekenen.

Komen het volgende overeen:

Artikel 1. Definities

In deze overeenkomst wordt verstaan onder:

Beoordelingsgebied	Beoordelingsgebied voor de Beving zoals vastgesteld door de Commissie Mijnbouwschade bestaande uit een gebied met daarin vier te onderscheiden ringen zoals weergegeven in bijlage 1 van deze overeenkomst.
Beving	De geïnduceerde aardbeving van 14 maart 2026 bij Geelbroek met een magnitude van 3.0 op de Schaal van Richter.
Commissie Mijnbouwschade	De Commissie ingesteld in artikel 2 van het Instellingsbesluit.
Het Instellingsbesluit	Instellingsbesluit Commissie Mijnbouwschade.
KNMI	Koninklijk Nederlands Meteorologisch Instituut.
Het Protocol	Bijlage 1, Onderdeel A. Protocol voor de behandeling van meldingen van schade als gevolg van bodembeweging door aanleg of exploitatie van een mijnbouwwerk ten behoeve van olie -en gaswinning uit of olie -en gasopslag in een klein veld bij het Instellingsbesluit Commissie Mijnbouwschade.
Plafondbedragen	Respectievelijk EUR 10.000 (Ring 1) en EUR 7.000 (Ring 2).
Reguliere Procedure	Reguliere procedure van de tweede afdeling van het Protocol van het Instellingsbesluit van de Commissie Mijnbouwschade.
Ring 1	Deel van het door de Commissie Mijnbouwschade vastgestelde Beoordelingsgebied waar trillingsnelheden zijn opgetreden meer dan 10 mm/s P80 zoals weergegeven als het rode gebied in bijlage 1 bij deze overeenkomst.
Ring 2	Deel van het door de Commissie Mijnbouwschade vastgestelde Beoordelingsgebied waar trillingsnelheden zijn opgetreden van 5 tot 10 mm/s P80 zoals weergegeven als het oranje gebied in bijlage 1 van deze overeenkomst.
Schade	Schade, zoals gedefinieerd in artikel 1 van het Instellingsbesluit waarbij schade die naar zijn aard redelijkerwijs niet kan zijn veroorzaakt of verergerd door de Beving is uitgezonderd.
Schademelding	Schademelding die naar aanleiding van de Beving is gedaan bij de Commissie Mijnbouwschade. Deze schademeldingen zijn nog niet onderzocht of in behandeling genomen. Eventuele aansprakelijkheid van NAM voor deze Schade staat niet vast.
Schademelder	Schademelder als bedoeld in artikel 1 van het Instellingsbesluit die naar aanleiding van de Beving schade heeft gemeld bij de Commissie Mijnbouwschade.
Versnelde Procedure	Versnelde procedure, zoals neergelegd in artikel 7 van het Protocol, neergelegd in artikel 2 van deze overeenkomst.

Artikel 2. Schadeafhandeling

1. De Schademeldingen in de Ringen 1 en 2, die zijn ingediend vóór de bekendmaking van de Versnelde Procedure, worden afgehandeld volgens de Versnelde Procedure waarbij,
 - (a) indien de berekende Schade lager is dan het Plafondbedrag, de Schade volledig wordt vergoed; en

- (b) indien de berekende Schade hoger is dan het Plafondbedrag, het plafondbedrag wordt vergoed.
2. In beginsel wordt bij Schademeldingen in Ringen 1 en 2 de Versnelde Procedure gevolgd, tenzij de Schademelder in het geval bedoeld onder lid 1 sub (b) er binnen een door de Commissie Mijnbouwschade vast te stellen termijn na de bepaling van de berekende Schade uitdrukkelijk voor kiest zijn Schademelding af te laten handelen volgens de Reguliere Procedure van de Commissie Mijnbouwschade. Dat kan ertoe leiden dat minder wordt vergoed dan het Plafondbedrag, maar ook dat er meer dan het Plafondbedrag wordt vergoed.
 3. Tenzij anders overeengekomen in deze overeenkomst gelden de beginselen voor schadeafhandeling die zijn neergelegd in het Instellingsbesluit en het Protocol, ook in het kader van de beoordeling en begroting van de Schade in de Versnelde Procedure.
 4. Schademeldingen in Ringen 1 en 2 die worden ingediend ná de bekendmaking van de Versnelde Procedure worden afgehandeld volgens de Reguliere Procedure van de Commissie Mijnbouwschade.
 5. In afwijking van het in lid 1 neergelegde vereiste dat de Schademelding moet zijn ingediend vóór de bekendmaking van de Versnelde Procedure om voor de afhandeling van de Schademelding volgens de Versnelde Procedure in aanmerking te komen, kan de Commissie Mijnbouwschade, indien de Schademelder aantoont dat eerdere indiening niet mogelijk was om redenen die hem niet zijn aan te rekenen, die Schademelding in individuele uitzonderlijke gevallen – ten einde onbillijkheden van overwegende aard te voorkomen – alsnog met behulp van de Versnelde Procedure afhandelen.

Artikel 3. Overige bepalingen

1. Indien een of meer bepalingen van de overeenkomst nietig zijn of vernietigd worden, laat dat de geldigheid van de overige bepalingen onverlet. Partijen zijn, na daartoe in goed onderling overleg bereikte overeenstemming, gehouden om nietige of vernietigde bepalingen te vervangen door wel geldige bepalingen met zoveel mogelijk dezelfde strekking.
2. Een Partij kan rechten en verplichtingen uit deze overeenkomst niet overdragen aan of doen overnemen door een derde zonder de voorafgaande schriftelijke toestemming van de andere Partij.
3. Op deze overeenkomst is Nederlands recht van toepassing.
4. Ten aanzien van alle geschillen in verband met deze overeenkomst of die daaruit voortvloeien is uitsluitend de rechtbank Den Haag bevoegd.
5. Hetgeen Partijen in deze overeenkomst zijn overeengekomen kan op geen enkele wijze worden gezien als een gehele of gedeeltelijke erkenning of aanvaarding van aansprakelijkheid voor Schades in de zin van Schademeldingen in Ringen 1 en 2.
6. Partijen zullen deze overeenkomst niet betrekken in procedures die niet op deze overeenkomst zien.

Artikel 4. Inwerkingtreding

Deze overeenkomst treedt in werking op de dag dat deze overeenkomst door Partijen is ondertekend, en onder de opschortende voorwaarde dat ook de Betaalovereenkomst inzake Schademeldingen naar aanleiding van de beving bij Geelbroek op 14 maart 2026 voor Ringen 3 en 4 door Partijen is ondertekend.

Artikel 5. Openbaarmaking

Deze overeenkomst wordt door de Staatssecretaris van Klimaat en Groene Groei openbaar gemaakt.

Partijen ondertekening

Aldus getekend:

De Staat der Nederlanden

Vertegenwoordigd door de Staatssecretaris van Klimaat en Groene Groei namens deze S.E.
Vlaanderen-Schüttenhelm, 5.1.2. e

Datum: 19 juni 2026

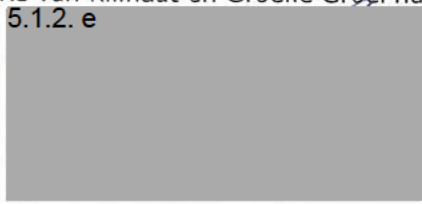

De besloten vennootschap Nederlandse Aardolie Maatschappij B.V.

Vertegenwoordigd door 5.1.2. e

Datum: 19 juni 2026



En vertegenwoordigd door 5.1.2. e

Datum: 19 juni 2026



Bijlage 1 - Beoordelingsgebied beving Geelbroek van 14 maart 2026 met gelaagdheid in ringen weergegeven zoals vastgesteld door de Commissie Mijnbouwschade

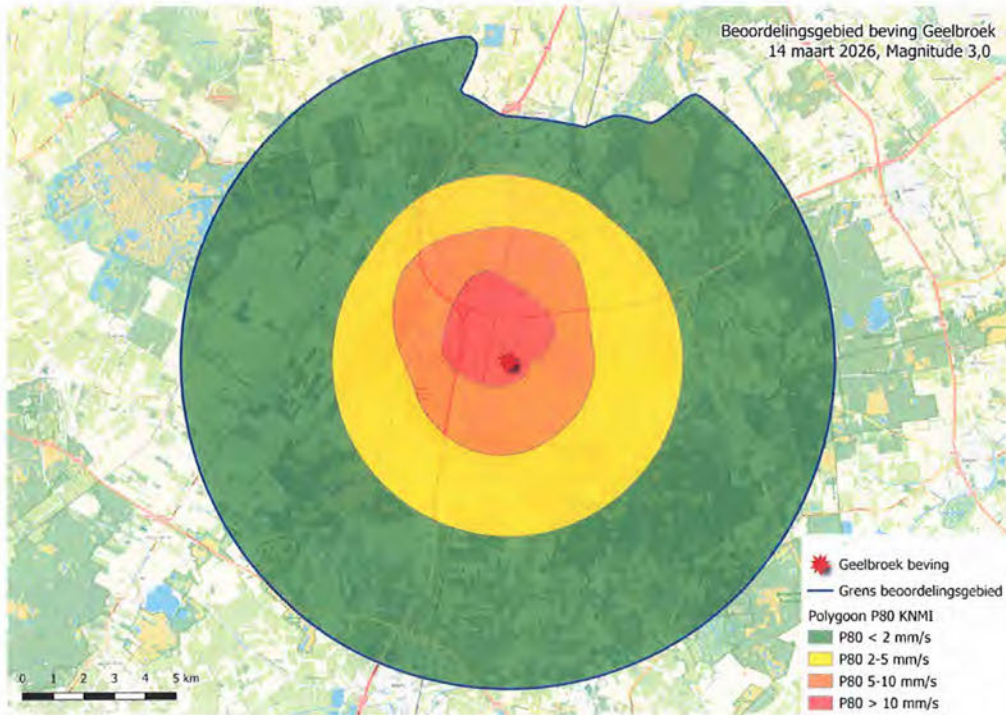

Ring 1: Rode gebied

Ring 2: Oranje gebied

Ring 3: Gele gebied

Ring 4: Groene gebied